

広報

# おごおり

OGORI CITY PUBLIC RELATIONS

2023  
J U N E  
vol.703

6

次号の発行は7月3日です



あじさかポピー祭り(関連記事13ページ)

## CONTENT 主な記事

P02 特集：水害から命を守る

P05 市からのお知らせ

P13 まちの話題

P18 暮らしの情報

# 水害から命を守る

☎防災安全課防災係 ☎72-2111

毎年全国各地で豪雨災害が発生しており、小郡市でも平成30年から毎年のように浸水などの被害が発生しています。水害は危険な場所から避難することで、自分や家族の命を守ることができます。

これからの梅雨時期に備えて、事前に確認するポイントを紹介します。

## 1 ハザードマップ



ハザードマップとは、河川が決壊・氾濫した場合に浸水が想定される区域や土砂災害が発生する可能性が高い場所を示したものです。  
また、浸水の際に水面から地面までの深さ(浸水深)を色別で表しています。  
住んでいる場所や普段からよく通う場所が「危険なのか」「安全なのか」を確認しましょう。

POINT  
ポイント!

着色がある場合、浸水深(深さ)を確認し、避難する必要があるのか確認しましょう。



## 2 浸水深(深さ)で判断

水平避難

今いる危険な場所から安全な場所へ避難する方法。



非常持出袋の準備をしておきましょう。  
(水、食料、衣類、お金、常備薬など)



5.0~10.0m未満	2階屋根以上が水没
3.0~ 5.0m未満	2階部分が水没
0.5~ 3.0m未満	1階部分が水没 避難が困難となる
0.5未満	床下が浸水

垂直避難

今いる危険な場所から安全な位置(高い場所)に避難する方法。



備蓄品の準備をしておきましょう。電気・ガス・水道などが止まった場合に備え、自宅の2階に食料や水などを備蓄しておきましょう。

POINT  
ポイント!

自宅やよく通う場所の状況から、「水平」と「垂直」のどちらの避難が必要なのか確認しましょう。  
安全な場所にいる場合は避難する必要はありません。



### 3

## 避難のタイミング

市は、河川の水位や気象情報などから、危険な場所に対して避難情報を発令します。発令された情報かどのような内容なのか確認しましょう。

	警戒レベル	避難情報
市町村発令	5	緊急安全確保 <b>いのちの危険！直ちに安全確保</b>
	(警戒レベル4までに必ず避難！)	
	4	避難指示 <b>危険な場所から全員避難</b>
気象庁発表	3	高齢者等避難 <b>危険な場所から高齢者は避難</b>
	2	大雨・洪水・高潮注意報 <b>避難行動の確認</b>
	1	早期注意情報 <b>心構えを高める</b>

※気象情報や災害予測によって、開設する避難所を変更する場合があります



### ポイント！

避難先は避難所だけではありません。安全な場所(親戚や知人宅、宿泊施設など)に避難することも考えておきましょう。



### 4

## 情報収集

#### ● 防災行政無線

市内60か所に設置している屋外スピーカーから災害情報などをお知らせします。



聞こえなかった場合は、放送内容が電話で確認できます。また、市ホームページにも掲載しています。

【電話による自動応答システム】  
☎ 050・5212・5256

#### ● 緊急速報メール(エリアメール)

緊急性が高い災害情報を携帯電話に配信します。

#### ● 防災メールまもるくん

事前に登録したメールアドレスに災害情報などを配信します。

※アプリもあります

#### ● Yahoo! JAPAN防災速報アプリ

アプリを通じて、ヤフーや小郡市から緊急情報を配信します。



### ポイント！

どこから情報入手するのかわからず決めかねておきましょう。



## 大雨時の下水道への排水抑制のお願い

☎ 下水道課工務係 ☎ 72-2111

大雨時は雨水の流れ込みにより、下水が逆流しトイレや浴室の排水口などから水が噴き出ることがあります。下水が逆流しないよう洗濯や風呂などの大量の水は、雨が収まってしばらくしてから排水を行うようご協力をお願いします。

### “水のう”で下水の逆流対策

「ゴポゴポ」と異常な音が聞こえてきたら危険信号。水のうを設置すると水が噴き出のを抑えることができます。

#### ● 水のうの作り方

大きめ(45リットル程度)のビニール袋を二重に重ね、半分程度(20リットル程度)の水を入れます。中の空気を抜きながら、口をしっかりと縛ったら完成です。



## 地域活性化起業人に

## 着任しました!

この日は  
七夕枝豆を園児に紹介。  
オリリン・ヒコリンが  
大人気でした!

(株)ぐるなび

大住 由季子 (おおすみ ゆきこ)

1977年、東京都生まれ。幼稚園教諭や通信販売員、食品製造、グルメイベントスタッフと多様な場で活躍。趣味は旅行。週末はカーシェアを利用して、小郡市の魅力を勉強中。

問 商工観光課 商工観光係 ☎72-2111

市が、三大都市圏に所在する民間企業などの社員を一定期間受け入れ、その社員が今までのノウハウや知見を活かしながら地域独自の魅力や価値の向上などに努める「地域活性化起業人」。市は(株)ぐるなびと協定を締結し、4月に大住さんが着任しました。

### 如意輪寺(かえる寺)の風鈴



かえる寺で風鈴設置の手伝いをしたとき、遠くまで並ぶたくさんの風鈴を見て心を奪われ、思わず写真を撮りました。  
ときに無機質に感じてしまう都会とは違い、豊かな自然に囲まれたのびのびと穏やかな気持ちになる小郡。初めて訪れる人はきつと同じように感じると思いますが。そんな小郡の魅力を多くの人に伝えたいです。

### ぐるなびのイベントで地域の食材を紹介している大住さん(2017年)



これから、小郡と関東を半月ごとに過ごす2拠点生活をします。小郡の魅力を多くの人に伝えられるように、これまでの経験をフル活用したいと思います。小郡の観光や食の発信など、いつでも小郡を訪れたいようなきつかけ作りを計画していきます。  
市民の皆さんにお会いすることが多々あると思います。気軽に声をかけてくれると嬉しいです。よろしくお願います!

### 活動への意気込み



## OGORI NEWS

## 排水ポンプ車の実地検証に伴う交通規制

問 防災安全課防災係 ☎72-2111

市は、大雨に伴う河川の内水氾濫による被害を軽減する方策として、福岡県の排水ポンプ車の支援を受けた排水を考えています。その実地検証を行うため、県道久留米小郡線の一部で交通規制を行います。ご理解とご協力をお願いします。

日時 6月27日(火) / 13時半～16時半



## OGORI NEWS

## 小郡市競争入札参加資格審査申請

問 財政課契約監視係(本館2階) ☎72-2111 ☎838-0198 小郡市小郡255-1



**提出書類** 申請要領を参照  
(窓口・市ホームページで取得)

**申請方法** 窓口・郵送

**対象** 市内・市外の建設業者、建設工事付帯業務事業者(コンサルタントなど)、物品購入・役務提供関係事業者

**申請締切** 6月30日(金)必着

## OGORI NEWS

## 水辺での事故にご注意ください

問 農業振興課農村環境係 ☎72-2111

河川やため池・水路・堰(ゲート)などの農業用水利施設では、農繁期の6月から10月にかけて通常よりも水位が上がり、とても危険です。また、集中豪雨や大雨の際は、急激な水位の上昇や、水流の変化に注意が必要です。事故を未然に防ぐため、ご理解とご協力をお願いします。

河川・ため池・水路などでは遊ばないように、お子さんと話し合ひましょう。

「あぶない！」などの表示看板、フェンスがある場所は、立ち入り禁止です。

ため池は釣り禁止区域です。関係者以外の立ち入りはできません。



▲表示看板

OGORI NEWS

# 👉 おごおりワンヘルス推進宣言を表明しました

☎生活環境課環境係 ☎72-2111



市は6月1日、「おごおりワンヘルス推進宣言」を次のとおり表明しました。  
ワンヘルスとは、「人の健康」「動物の健康」「環境の健全性」を一つの健康と捉え、一体的に守る考え方です。

## おごおりワンヘルス推進宣言



新型コロナウイルスや鳥インフルエンザをはじめとする「人獣共通感染症」は、人の感染症の約60%を占めると言われています。人獣共通感染症は、生物多様性の損失や気候変動等の地球環境の変化が強く関係しているとされており、人と野生動物の生存領域が変化し近接してきたことから、動物の感染症に対する抵抗力を持たない人間に伝播するようになったとされています。

こうした様々な分野にまたがる問題に対して、「人と動物の健康と環境の健全性は一つ」と考えるワンヘルスの理念に基づく総合的な取組が求められます。

福岡県では、全国に先駆けて「福岡県ワンヘルス推進基本条例」を制定し、人と動物の健康及び環境の健全性を一体的に守るための6つの基本方針や行動計画を策定しました。

本市においても、人獣共通感染症対策、生物多様性の保全、ごみ減量対策、食育、地産地消など様々な分野でワンヘルスにつながる取組を進めてきました。

今後は、福岡県と連携しながらワンヘルス実践を着実に進め、未来への責任を果たすべく、「次世代につなぐ人と動物の健康及び健全な環境が調和した社会」を目指し、ワンヘルスを推進することをここに宣言します。

- 一、福岡県ワンヘルス推進行動計画に基づき、福岡県の取組に連携・協力し、ワンヘルス実践施策を推進します
- 一、市民へのワンヘルスの周知に努め、理解の促進を図り、その実践活動に対し必要な支援を行います

令和5年6月1日  
小郡市長 加地 良光

### 6つの基本方針(福岡県ワンヘルス推進行動計画)

#### ①人獣共通感染症対策

人獣共通感染症の発生予防や、まん延防止に取り組む

- 手洗い、咳エチケットなどによる感染予防
- ペットの衛生管理や狂犬病の予防接種



#### ②薬剤耐性菌対策

薬剤を適正に使用する

- 薬を決められた用量で用法を守って服用する



#### ③環境保護

地球上のあらゆる命が育まれる自然環境を守る

- 節電、省エネに取り組む
- ごみのポイ捨てをしない



#### ④人と動物の共生社会づくり

ペットとのより良い関係のために、ペットを適正に管理する

- ペットの予防接種や健康診断
- マイクロチップを活用したペットの迷子予防



#### ⑤健康づくり

ペットや自然とのふれあいを大事にしながら健康づくりをする

- 犬と一緒に散歩する
- 森林浴でリフレッシュする



#### ⑥環境と人と動物のより良い関係づくり

健康を支える「安全・安心」な食のために、健全な農地や水、家畜の健康を保つ

- 地元で採れた作物を食べる
- 食品ロスの削減



## OGORI NEWS

## 指定ごみ袋・粗大ごみシールを変更します

問 生活環境課リサイクル推進係 ☎72-2111

## 指定ごみ袋

市民の皆さんから「不燃物専用袋とビン専用袋にも取っ手を付けてほしい」という声が多くあったことを受け、不燃物専用袋とビン専用袋の形状を変更します。

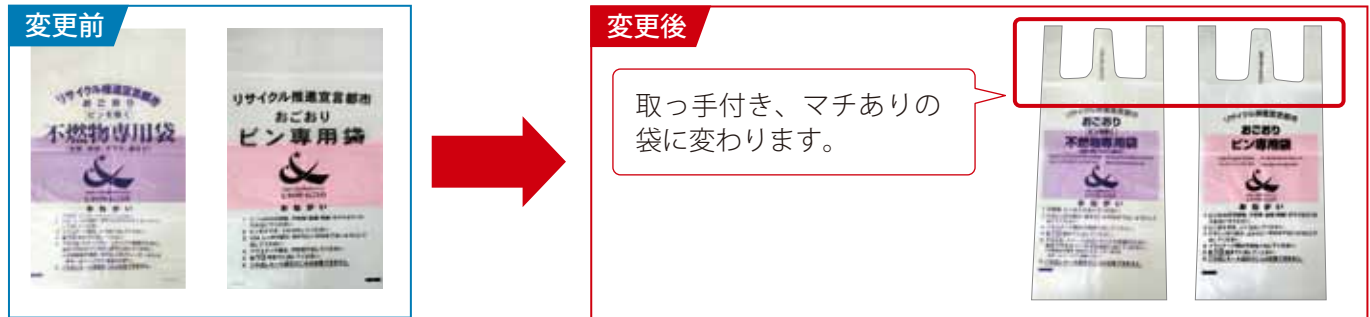

また、これまではビン専用袋本体にエンボス加工<sup>(※1)</sup>をし、視覚障がいがある人が不燃物専用袋とビン専用袋を識別できるようにしていました。今後はエンボス加工をやめ、外装袋<sup>(※2)</sup>に入った状態で識別できるように、ビン専用袋の外装袋に、穴あけ加工します。

※1 凹凸を付けることで手触りにより種類を確認できる加工

※2 ごみ袋本体5枚を入れている袋(お店で売られている状態)

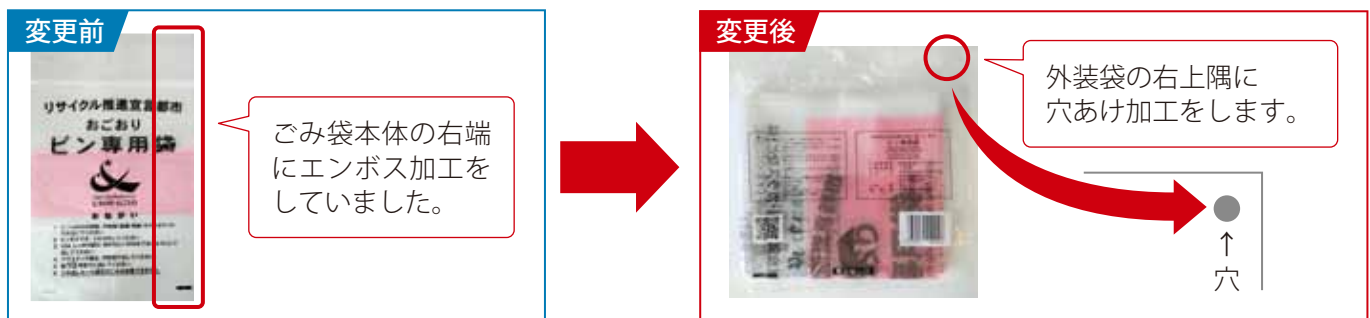

## ワンポイント💡

外国人向けに、ごみ袋の種類を分かりやすくするため、外国語訳を表示します。英語・ベトナム語・ネパール語・タガログ語の4言語です。燃えるごみ袋・不燃物専用袋・ビン専用袋に表示します。



## 粗大ごみシール

粗大ごみシールに、記入する内容を変更します。これまで、「受付番号」「氏名」「行政区」の3点が必要でしたが、プライバシー保護・ごみ出しの簡素化の観点から「受付番号」のみの記入に変更します。変更に伴い、受付番号の記入方法が次のようになります。

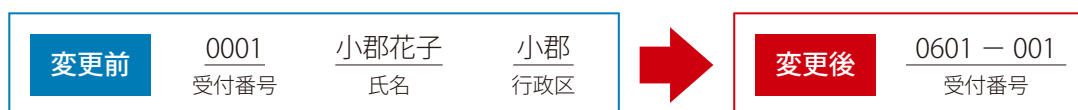

- 注意事項**
- 変更前のごみ袋・粗大ごみシールの在庫がなくなり次第、流通する予定です(7月以降を予定)。粗大ごみシールの記入内容変更も同時期を予定しています。
  - ごみ袋の容量・価格、粗大ごみシールの価格に変更はありません。変更前のごみ袋・粗大ごみシールも引き続き利用できます

## OGORI NEWS



## (国保加入者対象)

## 人間ドック費用の一部を助成します



問 国保年金課国保係 ☎72-2111

小郡市の国民健康保険の加入者を対象に、指定医療機関で受ける人間ドックの費用の一部を助成します(特定健康診査項目分)。対象者には6月下旬ごろに特定健康診査受診券と案内を送付します。

**対象** 小郡市国民健康保険加入者で、次のいずれかに該当する人

①40～74歳

②令和5年度に75歳になる人(ただし75歳の誕生日前日までに人間ドックを受けること)

**実施期間** 7月1日(土)～令和6年3月31日(日) ※休診日を除く

## 受診時に必要なもの

- 国民健康保険被保険者証
- 特定健康診査受診券(緑色)
- 人間ドックにかかる費用(通常の間ドックの料金から、特定健康診査の料金を差し引いた金額です。詳しくは、受診医療機関にお問合せください)

## 指定医療機関

## 市内医療機関

- 嶋田病院健診センター
- 聖和記念病院
- 新古賀リハビリテーション病院みらい

## 市外医療機関

- 新古賀クリニック
- 久留米総合病院健康管理センター
- 聖マリアヘルスケアセンター

## OGORI NEWS



## 後期高齢者医療のお知らせ

問 国保年金課医療年金係 ☎72-2111

## 新しい後期高齢者医療被保険者証を送付します

現在の被保険者証(桃色)の有効期限は、7月31日までです。8月1日から使える被保険者証(うす緑色)を7月中旬に特定記録で送付します。簡易書留を希望する人は、6月30日(金)までにご連絡ください。



## 後期高齢者医療の限度額適用認定証、限度額適用・標準負担額減額認定証も8月に更新です

現在の認定証の有効期限は、7月31日です。既に認定証を持っている人で、引き続き認定証の対象となる場合は、8月1日から使用できる認定証を7月下旬に送付します。

認定証を持っていない人で、新たに交付を希望する場合は、申請が必要です。次のものを持参し、手続きしてください。

**持参物** 被保険者証、入院日数が確認できる領収書(区分Ⅱで90日を超える入院のとき)

※対象は、区分Ⅰ、区分Ⅱ、現役並みⅠ、現役並みⅡの人です

※区分Ⅱの限度額適用・標準負担額減額認定証は、保険証と別便で郵送します

## 被保険者証の自己負担割合

負担区分と要件	医療費負担割合
<b>現役並み</b> 住民税課税所得145万円以上	3割
<b>一般Ⅱ</b> (※) 住民税課税所得28万円以上	2割
<b>一般Ⅰ</b> 住民税課税所得28万円未満	1割

※同一世帯に住民税課税所得が28万円以上の被保険者がいて、次のいずれかに該当する場合は2割負担です

①単身世帯で「年金収入+その他の合計所得金額」の合計額が200万円以上

②複数世帯で被保険者全員の「年金収入+その他の合計所得金額」の合計額が320万円以上



OGORI NEWS

## 国民健康保険被保険者証を送付します

問 国保年金課国保係 ☎72-2111



8月1日から使用できる国民健康保険被保険者証を、特定記録郵便で送付します。

特定記録郵便とは、郵便物の引き渡し状況が記録されるサービスです。被保険者証は郵便ポストに投函されます。(受領印の押印や署名の必要はありません)

※簡易書留を希望する人は、6月27日(火)までに国保年金課にご連絡ください

**配達期間** 7月上旬～21日(金)※配達期間中に順次配達されます

OGORI NEWS

## 国民健康保険税の納税通知書を送付します

問 国保年金課国保係 ☎72-2111

令和5年度の国民健康保険税(以下国保税)の納税通知書を送付します。国保税は、加入者の皆さんが病気やけがをした時の医療費に充てる貴重な財源です。必ず納期限までに納めましょう。

### 国保税の納税義務者は世帯主

世帯内に加入者がいれば、国保税は世帯主に課税されます。したがって、世帯主自身はほかの健康保険に加入していても、納税義務者は世帯主となり、世帯主が世帯内の加入者分をまとめて納付します。

※国保税の軽減措置を受けるには、世帯主と被保険者の所得を正しく申告する必要があります。前年中に収入がなくても申告をお願いします

### 令和5年度の変更点

- 賦課限度額が引き上げられます。  
(後期高齢者支援分20万円→22万円)
- 2割軽減、5割軽減の対象世帯に関する軽減判定所得の基準が見直されます。詳細は7月中旬に届く納税通知書をご確認ください。

### 国保税の納付が難しい人へ

疾病・負傷、失業・廃業などの影響で納付が難しい人は、納税の猶予や税の減免を受けられる場合があります。まずはご相談ください。

OGORI NEWS

## フードドライブにご協力ください

問 生活環境課リサイクル推進係(南別館1階) ☎72-2111

市は、食品ロスを減らす取組として、フードドライブを実施します。

フードドライブとは、家庭で使いきれなくなった未開封の食品を取りまとめて、フードバンクなどを通じて食品を必要としている人に提供する活動です。

食品ロスは、資源の無駄遣いだけでなく、焼却処理に伴う二酸化炭素の排出や焼却後の灰の埋め立てなど、環境への負荷につながります。環境のためにもフードドライブにご協力ください。

**受付日時** 6月19日(月)～23日(金) / 8時半～17時

**受付会場** 生活環境課



### 提供できる食品

- 未使用・未開封なもの
- 常温保存が可能なもの  
(例) お米・小麦粉・乾麺、レトルト食品・インスタント食品、調味料・食用油・のり・ふりかけ、缶詰・ビン詰、菓子類・粉ミルク・離乳食、飲料(ジュース・お茶・コーヒーなど)
- 食品表示があるもの
- 賞味期限が1か月以上あるもの

### 引き受けできない食品

- 生鮮食品
- アルコール飲料
- 冷蔵・冷凍食品
- 食品表示・賞味期限の記載のないもの

## あなたの相談パートナー！ 一人で悩まないで、人権擁護委員にご相談を

☎人権・同和対策課人権・同和対策係 ☎72-2111

人権とは「人間が人間らしく生きる権利」ですが、いじめや虐待など人権侵害を受けている人は、誰にも相談できずに一人で悩みを抱え込みがちです。市内で活動する人権擁護委員にご相談ください。

### 特設人権相談

いじめや差別、DV(ドメスティックバイオレンス)などに悩んでいる人は、人権擁護委員へご相談ください。相談は無料で、秘密は守られます。毎月1回、人権教育啓発センターで「特設人権相談」を開設しています。

次の相談日は、7月21日(金)／13時～16時です。

### 人権侵害による被害者を救済

人権を侵害された人からの申告などを受け、法務局職員と協力して調査・処理にあたります。この調査で人権侵害が認められた場合は、救済措置などが行われます。

### 人権意識を広める活動

人権への理解を深めてもらうために、小・中学生を対象とした人権教室や人権作文コンテスト、人権の花運動など、さまざまな啓発活動を行っています。

### 人権擁護委員名簿一覧

小学校区	名前
東野校区	山下 健志
大原校区	有川 政次
味坂校区	永利 眞由美
立石校区	寺松 明美
のぞみが丘校区	川野 裕佳子
小郡校区	林田 一徳
御原校区	山田 則行
三国校区	坂田 富美子



人権教室の様子

## 電話やSNS(LINE)で人権相談ができます

下記電話番号で相談を受け付けています。最寄りの法務局職員または人権擁護委員が相談に応じます。相談は無料で、秘密は守られます。

- **みんなの人権110番** ☎0570-003-110 (平日 8時半～17時15分)
- **女性の人権ホットライン** ☎0570-070-810 (平日 8時半～17時15分)
- **LINEによる人権相談** (平日 8時半～17時15分)
- **子どもの人権110番** ☎0120-007-110 (平日 8時半～17時15分)
- **外国語人権相談ダイヤル** ☎0570-090-911 (平日 9時～17時)



QRコード、友だち追加ボタン、  
検索ID「@snsjinkensoudan」から公式アカウント  
「SNS人権相談」を友だち登録してご相談ください。



人権イメージキャラクター  
人KENまもる君・人KENあゆみちゃん

6月1日は人権擁護委員の日です。人権擁護委員法が昭和24年6月1日に施行されたことを記念して、毎年6月1日を「人権擁護委員の日」と定め、人権擁護委員が相談に応じる存在として周知するとともに、人権尊重の大切さを呼びかけています。

## Gender Equality

今とこれからを輝いて生きる

## 6月23日～29日は男女共同参画週間です

## 男女共同参画って何？

男女共同参画とは「全ての人が性別に関わらず、責任や役割・権利を分かち合い、一緒に物事をすすめること」です。言い換えると「全ての人が性別に関係なく、自分のステージで自分らしく輝くこと」です。

## 身近なところから男女共同参画

「男性なのに、どうして早く帰って子どもの面倒を見るの?」「女性なのに残業ばかりして、家事はしているの?」など思ったことがある人はいませんか。では、もし男性と女性が逆だったらどうでしょうか。「女性なのに、どうして早く帰って子どもの面倒を見るの?」や「男性なのに残業ばかりして…」と感じるのでしょうか。

この例は、“男性は仕事をするもの”“女性は家事をするもの”というアンコンシャス・バイアス(=無意識の思い込み)から生まれています。アンコンシャス・バイアスは誰にでもあって、あること自体が問題というわけではありません。しかし、自分の中にあるアンコンシャス・バイアスに気付かずにいると、知らず知らずのうちに周囲の人や自分自身が活躍する機会を奪うことにつながることがあります。

自分の中にあるアンコンシャス・バイアスを理解し、周囲に自分の考えを押し付けることなく、相手の考えを尊重しましょう。そうすることで、その人個人が望む生活スタイルに近づき、一人ひとりが輝ける暮らし方や生き方へつながっていきます。この機会に、自身の価値観や考え方を振り返ってみませんか。



## 市役所では、女性管理職が活躍しています！

小郡市役所の管理職全体に占める女性の割合は、26.5%(令和5年4月1日現在)。これは、県内の自治体でも高い数値です。

市役所では、政策決定にさまざまな立場からの意見を取り入れるため、今後も性別にとらわれない管理職登用をすすめます。

また、市内の会社や事業所などでも、女性が経営や方針の決定に参画できるよう、今後も各団体と連携した講演会の開催や情報発信などを継続して行います。

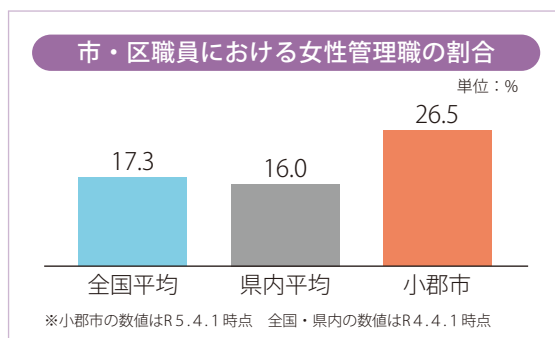

おごおり女性ホットライン ☎092-513-7337

DVのこと、家族関係や職場のことなど、ひとりで悩まず、まずはご相談ください。秘密は厳守します。月～金曜日/10時～17時(祝日、12月29日～1月3日を除く)



福岡県・男性DV被害者のための相談ホットライン ☎070-4410-8502

火・木曜/18時～21時、土曜/10時～13時(12月29日～1月3日を除く)

内閣府・DV相談<sup>プラス</sup> ☎0120-279-889 (24時間受付)

メール・チャットでの相談もできます





## 6月4日～10日は「歯と口の健康週間」です

この期間は歯と口の健康のことを正しく知り、歯の寿命を延ばし国民の健康を増進することを目的に制定されました。自分の歯で食べ、話すことは日常を楽しく過ごすためにとても大切です。この機会に自分の歯や口の健康を見つめ直してみませんか。



## 歯と口の役割



**食べる(食べ物をかみ砕く)**  
しっかりかめるとおいしく食べることができ、栄養の吸収も良くなります。



**話す(発音を助ける)**  
歯がそろっていると唾液がよく出て、はっきりとした発音で会話を楽しめます。



**表情を作る**  
よいかむこと、話すことは口周りの筋トレにもなり、表情も豊かになります。



**体の姿勢やバランスを保つ**  
歯がそろっているとかむバランスもよくなり、体の姿勢も良くなります。

## 口腔ケアのポイント！

毎日歯を磨いていても、歯ブラシだけでは約3割の汚れが歯間などに残っていると言われています。それがむし歯や歯周病の原因となり、動脈硬化や心筋梗塞、脳梗塞などの生活習慣病を引き起こすことにもつながります。適切な口のケアは、歯の寿命を延ばすだけでなく、体の健康のためにも大切です。



乳幼児期	基本的な口腔ケアや食習慣を身につける時期です。間食の工夫や保護者による仕上げ磨きが必要です。
学童期	乳歯と永久歯が混在しているため歯磨きが難しく、保護者によるチェックが必要です。フッ素塗布によるむし歯予防が効果的です。
青年期	むし歯や歯肉炎が問題になる時期です。かみ合わせに加え、歯と歯ぐきの境目も丁寧に磨きましょう。
壮年期	歯周病で歯を失う人が多い時期です。義歯を使用する人は、口の中と義歯の両方を清掃する必要があります。
高齢期	口の機能が低下してくる時期です。口腔ケアは、介護予防の第一歩です。口や顔の体操が有効です。



口腔ケアには、歯磨きやフロスなど自分で行うセルフケアと、歯科医院で行われるプロフェッショナルケアがあり、両方のケアが必要です。かかりつけ歯科医をつくり、口の定期検診をしましょう。

年代に応じた歯の磨き方は、日本歯科医師会のホームページをご覧ください。



## あすてらす健康相談室の案内

健康相談(予約制)、血圧測定、検尿などを行っています。お気軽にご相談ください。

**☎72-6682** 毎週月～金曜日 9時～11時/13時～16時(あすてらす休館日を除く)



hot topics

## 甘木鉄道松崎駅をリニューアル

松崎駅周辺の環境美化に取り組む「松崎花壇部」と通学で駅を利用する三井高校の生徒たちが、駅入口のペイントと花壇の整備に取り組み、2日間にわたり計20人以上が参加しました。

昨年学校の地域課題探究活動として松崎駅の清掃に取り組んだ生徒の姿もあり、その時に「駅をペイントする時は手伝いたい」と話していたことを、1年越しに実現することができました。

松崎花壇部の活動の様子は、随時フェイスブックで紹介しています。ぜひご覧ください。



hot topics

## 小郡市をPRする「はっぴ」ができました

七夕の里おごおりが「叶えたい願いにそっと寄り添う」ことをイメージして作った「叶え星文様」。この文様を使った「はっぴ」ができました。

4月5日、小郡市の保育事業を視察に来た台湾の保育関係者へ披露。保育園の運動会で園児が持つ小旗に叶え星文様を掲示するなど、叶え星文様(行政)と保育園が連携した事例を紹介しました。このように市内外のイベントなどで「はっぴ」をフル活用して、市の魅力を発信していきます。

叶え星文様を使った商品や、イベントに関する情報は、インスタグラムをご覧ください。



hot topics

## あじさかポピー祭り今年も大盛況

5月13日・14日、2万3000平方メートルの畑に約100万本のポピーが広がる「あじさかポピー祭り」を開催しました。

13日はあいにくの雨でしたが、14日は一変。青空が広がる快晴となりました。

今年は、あじさかポピー祭りが旅行会社のバスツアー行程に組み込まれたこともあり、2日間で約2500人と、県外からも多くの人々が来場しました。

地元の野菜や花、まんじゅう、パン、サータアンダギー、ウインナー、射的、スケッチ大会など、出店した18のお店は大盛況でした。



hot topics

## サイクルツーリズム展開中!

自転車に乗って観光をする「サイクルツーリズム」が注目を集めています。市が加入している「福岡県サイクルツーリズム推進協議会」では、自転車で県内の周遊を促すことにより、各地域での観光消費の拡大をめざしています。

市と小郡市観光協会は、主に市外在住者を対象としたサイクルイベントを3月下旬に開催しました。延べ143人の参加者は、イベントで配られたクーポンを使って、昼食や買い物を楽しんでいました。

5月に開始した「小郡市デジタルマップ」で、気軽にサイクルツーリズムを始めてみませんか。







宮本

大雅  
ちゃん

令和4年6月16日

たいちゃん1歳おめでとう!!これからもニコニコでパワフルに育ってね☆



北島

恋  
ちゃん

令和4年6月3日

恋の笑顔が大好き!!家族みーんな恋に癒やされてるよっ♡生まれて来てくれてありがとう♡♡



板並

宗汰  
ちゃん

令和元年6月22日

そつくん☆4歳おめでとう!いつもニコニコ、みんなを笑顔にしてくれてありがとう!



池上

旺佑  
ちゃん

令和2年6月25日

お誕生日おめでとう!これからもいっぱい笑って遊んで、すくすく育ってね♪



川崎

花暖  
ちゃん

令和2年6月28日

歌とパズルが大好きなかのんちゃん♡お誕生日おめでとう!これからも笑顔で元気に大きくなってね♡



下川

桜太郎  
ちゃん

令和元年6月17日

4歳誕生日おめでとう!とっても元気な桜太郎♪いつも笑わせてくれてありがとう!大好きだよ☆



藤田

涼雅  
ちゃん

令和元年6月12日

お誕生日おめでとう!毎日元気に笑う姿に元気を貰ってます。いつもありがとう。大好きだよ。



田中

喜心  
ちゃん

令和4年6月9日

ぎーちゃんお誕生日おめでとう♡これからも元気にたくさん遊ぼうね。いつもありがとう。大好きだよ♡



白水

咲羽  
ちゃん

令和2年6月3日

さわちゃん3歳おめでとう!いつも笑わせてくれてありがとう!これからもすてきなお姉さんになってね!



末次

将晴  
ちゃん

令和元年6月22日

まーくん4歳おめでとう!とても優しいまーくん大好きです!これからも笑顔いっぱい元気に大きくなってね♡



大嶋

紬葵  
ちゃん

令和2年6月13日

天真爛漫で底抜けに明るいつむちゃんは、わが家の太陽だよ。3歳もたくさん楽しいことしようね!



上水流

蓮  
ちゃん

令和4年6月22日

蓮!お誕生日おめでとう!にいと仲良く大きくなーれ!幼稚園頑張ろうね!



山内

沙夏  
ちゃん

平成30年6月21日

5歳の誕生日おめでとう!お調子者で甘えん坊の沙夏♡たくさんの笑顔をお礼!!すくすく大きくな〜れっ☆



吉本

愛  
ちゃん

令和2年6月11日

わが家の元気玉☆これからもめぐの好きな事を目一杯楽しんで成長してね!かわいいめぐ愛してるよ!

8月生まれの  
お子さんの写真  
を募集します!!



写真にお子さんの名前(ふりがな)、生年月日、電話番号、40字程度のメッセージを添え、窓口・郵送・専用フォームのいずれかで申込み。

対象 満5歳まで  
定員 14人(先着順)  
総務広報課総務広報係  
(本館2階) ☎72-2111

図書館司書が選ぶ/

読み聞かせ絵本



## あめぽったん

市立図書館で貸し出しています

ひろかわ さえこ / 著 アリス館

梅雨を迎える時季になりました。洗濯物は乾かないし、湿気が多くなって、なにかと憂鬱になる人もいるでしょう。お子さんを連れてのお出かけも、ちょっと面倒になるこの季節に、こんな絵本はいかがでしょう。

外は雨が降っています。「あめあめ ぽったん あめ ぽったん はっぱの うえに あめ ぽったん」とリズムの良い言葉とともに、外を眺めていた主人公は長靴を履いてお家から出てきます。雨が好きなカタツムリや、ミミズにカエルも嬉しそうに顔を出します。最後はみんなで水たまりを「じゃぶじゃぶ」歩く姿はとっても楽しそうです。

雨が降っていても、お気に入りの長靴や傘を持って「あめあめ ぽったん あめ ぽったん」と歌いながらお子さんと楽しくお出かけしてみませんか。





申問 小郡市子育て支援センター(大崎保育所内) ☎73-5041 ✉kosodateshien5041@suo.bbq.jp

**のびのび教室** 要申込 お近くの会場へどうぞ! 校区外の参加も大歓迎!

0歳～就園前の親子対象 10時～11時半

日時	場所	校区 (小学校)	活動内容 (持ってくる物)
7月4日(火)	人権教育啓発センター	小郡 (小郡小)	絵具遊びと水遊び (水筒、帽子、タオル、替えのパンツ)
7月11日(火)	大原きぼうの森館	大原 (大原・東野小)	
7月18日(火)	美鈴が丘公民館	三国 (のぞみが丘小)	
7月25日(火)	緑の里くろつち会館	立石 (立石小)	

**のびのびオープンルーム** 要申込

楽しい遊びのコーナーがいっぱい!!  
親子で自由に遊ぶ場・交流の場  
10時～11時半

7月7日(金)	あすてらす多目的ホール
7月14日(金)	あすてらす和室
7月21日(金)	小郡交流センター(水遊び)
7月28日(金)	希みが丘公民館

教室・オープンルームは、開催日1週間前から電話・メール・口頭で予約を受け付けます

**リフレッシュ講座** 要申込

『ピラティス』～ママのためのリフレッシュ・ピラティス～

日時	7月13日(木) / 10時～11時半
会場	あすてらす和室(託児:会議室3)
対象	未就園児の保護者12人
講師	佐々木奈津子さん (Natsuバレエ&ピラティス主催)
託児	生後3か月からの乳幼児
申込開始	6月29日(木) / 9時～電話受付

**のびのび広場** 要申込

♪かなでの会♪  
『ファミリーサマーコンサート』

すてきな歌や楽器演奏がありますよ♪

日時	7月27日(木) 10時半～11時15分(受付10時～)
会場	生涯学習センター七夕ホール
対象	未就学児の家族・妊婦さん30組
申込開始	7月13日(木) / 9時～電話受付

おごおり歳時記

問 清影山  
如意輪寺(かえる寺)  
☎75-5294

小郡市観光大使オリリン・ヒコリン



➤ 9月30日(土)まで

**風鈴まつり** 横隈

「夏を無事に越せるように」と、風鈴に願いを書いて境内に奉納する「風鈴まつり」。願いの書かれた風鈴の音色が夏の暑さを忘れさせてくれます。風鈴は1個500円(境内で販売)。6月上旬はアジサイが見頃です。

会場 清影山 如意輪寺(かえる寺)





## 廃棄新聞差し上げます

**対象** 令和2年(2020年)分の各紙  
朝日・毎日・読売・西日本・日本経済新聞の  
各朝夕刊、産経・西スポ・The Japan Times  
**申込期間** 6月5日(月)～6月18日(日)

**受取期間** 6月26日(月)～7月9日(日)  
**申込方法** 図書館カウンターで、備え付けの申込用  
紙に記入し、提出してください。希望する新聞が  
重なる場合は、抽選します。

## 第34回 野田宇太郎誕生祭 献詩募集

～あなたの思いを言葉に～



**応募資格** 小学生以上

### 募集要項

- ①日本語による1200字以内の自由詩
- ②本人のオリジナル作品で未発表のものを1人につき1作品
- ③手書きの場合は原稿用紙(400字詰め・3枚以内・A4サイズ推奨)を使用し、パソコンの場合は20字×20行の縦書き・3枚以内で作成。いずれの場合も必ず作品タイトルの次の行に氏名またはペンネームを自筆で記入

※詳細は資料館ホームページまたは募集チラシをご覧ください

**表彰** 10月29日(日)に開催する野田宇太郎生誕祭で表彰  
【各部門一席1人、二席2人、三席5人を表彰し、  
賞状・賞品を贈呈】

### 応募方法

資料館展示室前・資料館ホームページで配布している  
募集チラシの応募用紙を、作品原稿最後のページ裏面  
に貼付して、市立図書館カウンターに持参または郵送  
※作品は原則として返却しません

※入選作品の著作権は、野田宇太郎顕彰会に帰属します

**応募締切** 9月4日(月)消印有効

### 申込み・問合せ先

野田宇太郎文学資料館(市立図書館内) ☎72-7477

6月は梅雨のイメージが強く、気分が下がりがちです。6月1日は「衣替えの日」ということで、気持ちも切り替えられるような生活に役立つ本を紹介します。



### 毎日がピカピカになる 「水まわり」の洗いかた

お掃除職人きよきよ / 著 興陽館

水まわりの洗い方を学ぶ本です。キッチン・風呂場・トイレがピカピカになる方法などが詳しく掲載されています。

掃除のカリスマのプロ掃除YouTuberが教える、暮らしを変える水まわり洗い術を紹介。ハウスクリーニング、ビルの清掃、ショッピングセンターの清掃など、さまざまな場所での掃除を約36年間経験してきた掃除のプロの技を、ぜひ実践してみてください。



### おうちを楽しむ マイルーティン

普通の日が愛おしくなる暮らしの  
ヒント&とっておきレシピ100

toka / 著 ワニブックス

美味しそうなおやつや料理、暮らしの工夫が反響を呼んでいるtokaさん。そんなtokaさんのおうち暮らしが一冊の本になりました。

暮らしを楽しむために心がけていることやお気に入り入りのレシピ、部屋作り、手仕事まで、小さなときめきが見つかる1日の過ごし方が紹介されています。

実家暮らし、6畳の部屋でも心地よく過ごしたい。忙しい毎日でも、自分に優しく、丁寧に大切に過ごしたい。そんな人たちのおうち時間を楽しむヒントが満載です。



## 外国人の不法就労・不法滞在に注意してください

### 外国人を雇用するときは身分確認をしましょう

必ず在留カードやパスポートで、在留資格や在留期間などを確認してください。

資格外の活動は、不法就労となります。働くことが認められていない外国人を雇用した場合やその雇用をあっせんした場合、処罰の対象となることがあります。



### 身近に潜む犯罪情報の提供をお願いします

「不法就労助長」「日本人の配偶者等の在留資格を取得する偽装結婚」「海外輸出を目的とした自動車盗難」などの犯罪が発生しています。身の周りで、このような犯罪を見かけたら、情報提供をお願いします。

小郡警察署管内の犯罪・交通事故の発生状況

(令和5年4月末現在)

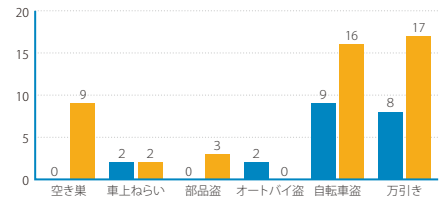

刑法犯発生件数 108件(+29件)

### 交通事故(人身事故)発生状況

発生件数	82件(+24件)
死者数	1件(±0件)
負傷者数	104件(+33件)

( )は、  
昨年同月比  
を示す

## こちら119

久留米広域消防本部 三井消防署  
☎72-5101 ☒72-5948

毎月9日は  
防火の日

## ガソリンの取扱いに注意!

私たちの生活に欠かせないガソリンは、管理方法や使い方を誤ると火災になる恐れがあります。ガソリンの危険性を理解し、取扱いには十分注意しましょう。

### ガソリンの運搬には 「ガソリン携行缶」を使用しましょう

ガソリンを運搬する場合は、「ガソリン携行缶」という容器を使用する必要があります。また、ガソリン携行缶に気化したガソリンが溜まると危険なので、長期保管はしないでください。

### ガソリン携行缶を安全に使うポイント

- 容器が高温にならない場所に保管する
- ふたを開ける前に、必ずエア抜きを行う
- 発電機などに注油する際は、エンジンが停止していることを確認する



暑い場所に長時間放置した携行缶のふたを開けると、ガソリンが激しく噴射します。近くに火源があると、引火して火災になる恐れがあるので十分注意してください。

ガソリンの危険性をまとめた動画は、国民生活センターのホームページをご覧ください。



## 消費生活相談室

小郡市消費生活相談室 ☎27-5188

窓口開設日 毎週月～金曜日  
9時～12時、13時～16時

## 契約ってなんだろう?

私たちは日常生活の中でさまざまな契約をしています。例えば、スーパーに行き「このパンをください」と申し込み、店員が「はい、ありがとうございます」と承諾すれば契約が成立します。



契約とは、法的な拘束力を持つ約束のことです。一度結んだ契約は、原則として一方の都合だけでやめることはできません。よく考えてから契約を結ぶようにしましょう。

ネット通販では、商品を選んで購入ボタンをクリックすることで申込みとなり、その後の承諾画面の表示や承諾メールが届くことで契約が成立します。

### 消費者へのアドバイス

- 契約を結んだ後に「しまった!」と後悔しないように、契約を急かされた場合でも慌てず契約内容や条件などをよく確認しましょう。
- 契約には必ず書面を作成する必要はなく、原則口約束でも成立します。しかし、トラブルを防ぐためにも契約内容は書面に残し、後日確認できるようにしておきましょう。
- ネット通販では、ポチッと購入する前に内容を隅々まで確認しましょう。

困ったときは、すぐ相談



おごり健康・介護予防ポイント事業対象

参加費無料

要申込

## 介護予防講座



申問 長寿支援課地域包括支援係 ☎72-7551

期日	時間	会場	内容
6月7日(水)	10時～11時半	のぞみがおか生楽館	自宅でできる健康体操
6月21日(水)			健診結果の見方
7月5日(水)			足から伸ばす健康寿命
7月19日(水)			フレイル予防講座
7月11日(火)	13時半～15時	ふれあい館三国	フレイル予防のための食事・運動
7月13日(木)		稲穂の里みはら館	フレイル予防講座

**共通事項** 対象 65歳以上の市内在住者 申込方法 電話・専用フォーム

## 企画展記念トークイベント

## あの日、あの時、 わたしたちは ～昭和の大水害を振り返る～



場申問 埋蔵文化財調査センター ☎75-7555

F 75-2777 ✉ bunzai@city.ogori.lg.jp

毎年どこかで発生し、時として大きな被害をもたらす水害。今のように携帯電話や市販の防災グッズなどもない時代、人々はどのようにして水害を乗り越えたのでしょうか。当時を体験した人の生の声を聞き、水害の恐ろしさ、防災の大切さを考えます。

**日時** 6月25日(日)／13時半～15時半

**定員** 60人(先着順)

**入場料** 無料

**申込方法** 電話・ファクス・Eメール・専用フォームで①氏名(ふりがな)②住所③電話番号をお知らせください

**申込開始** 6月5日(月)／9時～



▲「38水」(昭和38年の水害) 端間の被害の様子

## 募集

## 消費生活専門員 (会計年度任用職員)

申問 商工観光課商工観光係 ☎72-2111

〒838-0198 小郡市小郡255-1

**募集人数** 1人

**職務内容** 消費生活相談及び消費者啓発など

**任用資格** 消費生活相談員の資格がある人、または消費生活相談員、消費生活アドバイザー、消費生活コンサルタントの資格を持つ人で、平成23年4月1日以降に実務経験が1年以上ある人

**任用期間** 8月1日～令和6年3月31日

※次年度以降同一の職が設定されない可能性あり。再任用する場合は、客観的な能力実証が必要となります

**勤務条件** 週4日(月～金のうち)  
8時半～16時半

休日(土・日・祝、年末年始)

**報酬など** 月額155,065～160,304円

**社会保険など** 健康保険、厚生年金、雇用保険、公務災害補償あり

**休暇** 年次有給休暇のほか夏季休暇などの特別休暇(無給休暇を含む)、育児休業、介護休暇あり

**試験日時** 7月7日(金)／13時45分～

**試験会場** 南別館3階大会議室

**試験内容** 面接・作文(後日詳細を通知)

**申込方法** 履歴書(写真貼付、希望職種を明記)、該当資格証明書の写し1通を持参・郵送

**申込締切** 6月23日(金)／15時必着

## 開催

### 久留米大学公開講座

場 申 問 埋蔵文化財調査センター ☎75-7555 F75-2777 ✉bunzai@city.ogori.lg.jp  
〒838-0106 小郡市三沢5147-3

連携協定を締結している市と久留米大学は、小郡市の歴史と文化を考察する講座を開催しています。令和5年度は「小郡の歴史とまちづくり」と題して、小郡市の「道」をテーマに、全3回の公開講座を開催します。

期日(土曜)	時間	講師	内容
7月15日	13時半～15時	小郡市長 加地良光	歴史から見た小郡市の可能性
7月22日		久留米大学文学部教授 吉田洋一さん	江戸時代の街道と宿場 ～長崎街道・薩摩街道を中心に～
7月29日		市文化財課職員 山崎頼人	古代筑後の拠点と交通 ～久留米と小郡～

定員 各回40人(抽選)

受講料 無料

申込方法 郵送・ファクス・Eメールで①氏名(ふりがな)②年齢③住所  
④電話番号をお知らせください

申込締切 6月30日(金)

## お知らせ

### 令和5年度春季作業賃金

問 農業委員会事務局 ☎72-2111

小郡市・久留米市・大刀洗町の農業委員会で統一賃金を決定しました。

※作業困難田などの作業賃金は、双方の話し合いで調整してください

(単位:円)

作業名		賃金額	備考
機械麦刈作業	10a当たり フレコン	14,000	
土壌	春田すき	6,200	
	荒田すき	8,700	
土壌改良剤 散布作業	10a当たり	1,500	
代かき	10a当たり	5,700	
水稻育苗		650	1箱
機械田植え	10a当たり	8,000	苗別
請負田植え	10a当たり	21,000	苗込
乗用防除機	10a当たり	2,000	農薬別
一般作業	1日当たり	7,200	賄い別

## お知らせ

### はかりの定期検査

問 指定定期検査機関(一社)福岡県計量協会  
☎092-939-2945

はかりを取引・証明に使用している人は、必ず受検してください(要手数料)。検査を受けない状態で計量器を使用した取引・証明をすると、50万円以下の罰金に処せられます。

日時 6月29日(木)・30日(金)  
10時～正午、13時～15時

会場 市体育館1階ロビー

検査対象 取引や証明用に使用している  
「はかり・分銅・おもり」

※大型はかり(ひょう量が300kgを超えるもの)  
はお問い合わせください

## 開催

### 介護家族のつどい

問 長寿支援課地域包括支援係 ☎72-2111

介護をする仲間同士でお話しませんか。

日時 6月16日(金) / 13時半～15時

会場 人権教育啓発センター1階大集会室

## 九州歴史資料館 開館50周年記念 講演会



歴史を知ることによって日本の未来と一緒に考えてみませんか。

■日時 8月27日(日) / 14時～16時(受付13時～) ■会場 文化会館大ホール ■講師 磯田道史さん(国際日本文化研究センター教授) ■定員 600人(先着順) ■参加費 無料 ■申込方法はがき・専用フォーム ■申込期間 7月21日(金)まで

申問 九州歴史資料館 ☎75-9501  
〒838-0106 小郡市三沢5208-3

## 剪定枝チップを 無料配布



燃えるごみの減量と資源化の一環として、施設に搬入された剪定枝などをチップ化し、無料配布しています。 ■日時 平日 9時～12時、13時～16時 ■対象 市内在住者 ■配布方法 持ち帰り用の袋とスコップを持参し各自で積込み

★1日1世帯3袋まで。袋容量の目安は45～50リットル

場問 クリーンヒル宝満

☎092-926-5300

## 国際理解講座 「世界の家庭料理教室 &講演会」



■日時 6月25日(日)【料理教室】10時～【講演会】13時～ ■会場 大原きぼうの森館 ■内容 「台湾」の文化や食 ■定員【料理教室】28人(先着順) ■参加費【料理教室】大人1,000円、中学生以上500円、小学生以下無料【講演会】無料 ■持参物 エプロン ■申込方法 電話・Eメール・専用フォームで①氏名②住所③電話番号をお知らせください ■申込締切 6月16日(金) / 17時

申問 おごおり国際交流協会事務局(総務広報課内) ☎72-2111

☒ danjokyodo@city.ogori.lg.jp

## 健母の健康クッキング

■日時 6月22日(木) / 10時～13時(受付9時半～) ■会場 ポピーの里あじさか館 ■対象 市内在住者 ■内容 薬味を使った夏バテ予防メニューを調理、「減塩」や「野菜の摂取量」などに関する講話

■定員 15人(先着順) ■参加費 500円 ■持参物 エプロン、三角巾、筆記用具、手拭きタオル

申問 健康課健康推進係

☎72-6666

## 女性限定講座 「健康keep講座」



■日時 6月24日、7月8日・22日、8月12日・26日、9月9日の土曜 / 19時～20時10分 ■会場 ひまわり館東野 ■対象 20歳以上の女性 ■定員 25人(先着順) ■内容 毎日自宅でできる運動法・筋力トレーニング ■講師 金子昌平さん(サークルフィットネス インストラクター) ■参加費 3,000円(講座6回分) ■持参物 ヨガマット、飲料水、動きやすい服装 ■申込方法 電話・専用フォーム ■申込締切 6月22日(木)

申問 ひまわり館東野 ☎75-7066

## 楽楽講座 「タブレット脳トレ入門講座」

■日時 7月の水曜(全4回) / 10時～11時半 ■対象 18歳以上 ■内容 タブレット型端末の基本操作や指を動かす脳トレなど ■定員 7人程度(抽選) ■受講料 2,000円(端末レンタル代など別途1,800円) ■申込方法 窓口・ファクス・はがきで①氏名②住所③年齢④電話番号⑤講座名をお知らせください ■申込締切 6月20日(火)

場申問 生涯学習課社会教育係(生涯学習センター内)

☎72-2111 ☎73-5222

〒838-0142 小郡市大板井1180-1

## 新生児聴覚検査の 費用助成



生まれて間もない赤ちゃんを対象とした「耳の聞こえ」の検査費用を補助します。必要書類は、出産予定日の前月末に送付する産後ケア事業の案内に同封します。

■対象 令和5年4月1日以降に出生した市内在住者 ★申請には、施設が発行する領収書が必要です

申問 健康課母子保健係

(あすてらす) ☎72-6666



## 資産等報告書の閲覧

小郡市政倫理条例に基づき、市長、副市長、教育長、市議会議員の資産、地位または肩書き、前年の収入、税の納付状況などを記載した「資産等報告書」を閲覧できます。 ■閲覧期間 6月15日(木)から5年間 ■時間 平日 8時半～17時

問 総務広報課総務広報係(本館2階) ☎72-2111

## スマートフォンで 市税などの 口座振替の申込



■対象 金融機関 西日本シティ銀行、福岡銀行、佐賀銀行、筑邦銀行 ★上記以外の取扱金融機関口座で振替を希望の場合は、口座振替依頼書(紙)で手続きしてください ★口座からの引落しは、申込をした月の翌月末から始まり、申込をした月に納期が到来するものは、納付書で納めてください

問 収納課収納係 ☎72-2111

## 小郡市社会福祉協議会

■一般寄付(敬称略)

光行：井上準一、手芸ボランティア 阿ねこの手



### 小郡幼稚園子育て相談センター「めだか広場」



子育てに関する疑問や悩みなどを交流を持ちながら相談ができる場です。 ■日時6月15日(木) / 10時～11時 ■対象未就園・就学前の子の保護者 ■定員8組(先着順) ■参加費無料 ■持参物水筒 ■申込方法専用フォーム ■申込締切6月14日(水) / 17時  
**場申問** 小郡幼稚園 ☎72-5501

### 健康体操とおもしろゲーム

■日時6月23日(金) / 10時～12時 ■対象60歳以上の市内在住者 ■内容日頃の運動不足解消や脳トレにピッタリの健康体操、おもしろゲーム ■定員10人(先着順) ■参加費無料 ■持参物室内用運動靴、タオル、水筒 ■申込締切6月14日(水)  
**場申問** シルバー人材センター ☎73-1881

### 狩猟免許試験

**【第1種銃猟、第2種銃猟、わな猟、網猟】**  
 ■期日7月27日(木) ■会場ピーポート甘木(朝倉市甘木198-1) ■申込締切7月11日(火)  
**申問** 朝倉農林事務所農山村振興課 ☎0946-22-5342  
**【狩猟免許受験者予備講習会】**  
 ■日時7月16日(日) / 9時半  
 ■会場あすてらす2階  
**申問** 小郡三井猟友会事務局 ☎090-3328-5645

### 史跡案内ボランティアとめぐる「まほろばの道(東)～官衙をつなぐ官道を歩く～」

■日時6月17日(土) / 9時半～12時(受付9時～) ★少雨決行  
 ■定員25人(先着順) ■参加費無料 ■行程甘木鉄道松崎駅前▶上岩田遺跡▶松崎六本松遺跡▶下高橋官衙遺跡▶甘木鉄道松崎駅前 ■持参物帽子、水筒、タオル  
 ■申込方法電話・ファクス・Eメールで①氏名②住所③電話番号をお知らせください  
**申問** 埋蔵文化財調査センター ☎75-7555 ☎75-2777  
 ☒bunzai@city.ogori.lg.jp

### 小郡と日本の歴史を学ぶ会「古代から近世の歴史講座」

■期日6月～令和6年2月の第2水曜(全9回) ★8月は23日、10月は18日に行います ■会場大原きぼうの森館 ■講師埋文センター片岡所長 ■参加費無料  
**申問** (土・日・祝日) 埋蔵文化財調査センター ☎75-7555 (平日) ☎080-8953-5182(岩佐)

### 傾聴カフェ

傾聴ボランティアでんでん虫のスタッフとお話をしませんか。  
 ■日時6・8・10・12・2月の第3木曜、7・9・11・1・3月の第3日曜 / 13時～15時半  
 ■会場あすてらす1階  
**問** 市ボランティア情報センター ☎73-1131

### 陸上自衛隊小郡駐屯地シンボルマークを募集



小郡駐屯地は今年創立70周年を迎え、その記念としてシンボルマークを作成します。そこで、市民の皆さんからデザインを募集します。 ■対象市内在住・在勤・在学の人 ■内容小郡駐屯地と小郡市を象徴するシンボルマークの提出かイメージに対する意見  
 ★デザインを整えるため、多少の加筆修正を加えますので、ご了承ください  
 ■内容様式を窓口・郵送・Eメールで申込み(電子データはCD・DVD保存のものであれば可) ★様式は、駐屯地入口、ホームページで取得できます ■申込締切7月31日(月) ■発表方法12月10日開催のふれあいコンサート内で発表予定 ★採用者は、ふれあいコンサート・駐屯地記念行事に招待します  
**申問** 小郡駐屯地広報班 ☎72-3161 ☎838-0141 小郡市小郡2277 ☒s1pr-5eb@inet.gsdf.mod.go.jp



### 「七夕の里おごおり」パネル展



七夕笹・短冊を設置した「七夕の里」ならではの展示で、市の魅力を紹介します。 ■日時7月3日(月)～9日(日) / 10時～18時  
 ★3日は12時から、9日は16時まで ■会場アクロス福岡1階コミュニケーションエリア  
**問** アクロス福岡 ☎092-725-9100

#### 救急電話相談・医療機関案内(24時間受付)

救急車を呼ぶか、病院に行くか迷ったとき  
**プッシュ回線 #7119 ☎092-471-0099**

#### 小児救急医療電話相談(午後7時～翌朝7時)

※土曜は正午から、日祝は午前7時から受付  
 夜間・休日の子どもの病気やけがで心配なとき  
**プッシュ回線 #8000 ☎092-731-4119**

#### ひとのうごき

令和5年5月1日現在 ( )は前月比	
人口	59,543人(-62人)
男	28,238人(-15人)
女	31,305人(-47人)
世帯数	25,817世帯(+26世帯)

#### 6月の納期

- 市県民税
- 下水道使用料



納付には便利な口座振替をご利用ください

## 母子健康手帳の交付

場申間 子育て世代包括支援センター(あすてらす)  
☎72-6467

日時	月～金曜(祝日、第4水曜日を除く) 9時～11時半 13時～16時半(15分程度)
内容	妊娠、出産、育児に関する制度の説明 妊娠届出書(会場にも備付あり)
持参品	マイナンバーカードまたは通知カード <sup>(※1)</sup> と 写真付きの本人確認できる書類 <sup>(※2)</sup>

(※1)記載事項に変更がある場合は、正しく記載事項が変更されている場合に限り利用可能

(※2)本人が来られない場合はお問い合わせください

## 健診・相談・教室

場申間 健康課母子保健係(あすてらす) ☎72-6666

### 7月の乳幼児健診

対象者には事前に通知します

種類	期日	
4か月児	7月11日(火)	19日はあすてらす
1歳6か月児	7月13日(木)	休館日ですが実施
3歳1か月児	7月19日(水)	します

持参品 母子健康手帳、バスタオル

### 9か月乳児相談

対象者には事前に通知します

期日 7月12日(水) 休館日ですが実施します

### 育児・発育相談

7月13日(木)までに要申込

対象	0歳～就学前の乳幼児とその保護者
日時	7月20日(木) / 9時15分～10時半
内容	身長・体重測定や育児相談
持参品	母子健康手帳、バスタオル

### 離乳食教室

7月11日(火)までに要申込・先着12組

対象	生後5か月～1歳の乳児とその保護者
日時	7月18日(火) 13時15分～15時(受付13時～)
内容	講話、調理実習、試食(保護者のみ)、個別相談
持参品	母子健康手帳、エプロン、三角巾、バスタオル、 ハンドタオル、おんぶひも、ミルクなど

### ようこそ赤ちゃん教室

10日前までに要申込

対象	妊婦さんとその家族
[第3回]	7月7日(金) / 10時～11時半
内容	マタニティストレッチ、お産の経過について おなかの赤ちゃんとお話をしよう(呼吸法)
持参品	母子健康手帳、筆記用具
[第4回]	7月21日(金) / 10時～11時半
内容	母乳育児について、新生児の特徴・扱い方 ハンドマッサージ(妊娠5か月以降の人)
持参品	母子健康手帳、筆記用具、タオル

## 休日の当番医

受診する場合は、まず当該医療機関にお電話ください

月日	医療機関(診療科)
6月	11日 [内科・外科] 嶋田病院
	18日 [内科] 新古賀リハビリテーション病院みらい [内科・外科] 嶋田病院 [小児科] きのした小児科クリニック
	25日 [外科] 神代病院 [内科・外科] 嶋田病院
7月	2日 [外科] 神代病院 [内科・外科] 嶋田病院
	9日 [内科・外科] 嶋田病院
	16日 [内科] 新古賀リハビリテーション病院みらい [内科・外科] 嶋田病院
	17日(祝) [内科・外科] 嶋田病院
	23日 [外科] 神代病院 [内科・外科] 嶋田病院

### 医療機関名

嶋田病院	小郡217-1	☎72-2236 F 73-3313
神代病院	久留米市北野町 中川900-1	☎78-3177 F 78-3918
新古賀リハビリテ- ション病院みらい	山隈273-11	☎73-0011 F 73-0014
きのした小児科 クリニック	小坂井440-7	☎72-6856 F 72-1186



## 各種相談

市役所 ☎72-2111 (代表)

### 交通事故相談 要連絡

小郡三井地区交通安全協会(小郡警察署 1階) ☎73-3939

損害賠償、示談、保険請求など交通事故に伴う問題

- 7月11日(火)・25日(火)
- 10時40分～12時 / 14時40分～16時

### 行政相談 要予約・先着4人

総務広報課

国が行う業務の苦情や要望・問合せ

- 7月3日(月) / 10時～15時
- 北別館 2階第2研修室

### 特設人権相談

人権・同和対策課

- 7月21日(金) / 13時～16時
- 人権教育啓発センター 2階 第2小会議室

### 社会福祉協議会相談窓口

社会福祉協議会(あすてらす内) ☎73-1120 F72-5694

#### 福祉なんでも相談(電話相談可)

家族問題など福祉に関する心配ごと相談

- 平日 / 9時～17時

#### 弁護士無料法律相談

下記相談日の1週間前から電話予約、先着6人

- 7月13日(木)・27日(木) / 13時～16時

#### 生活困窮者自立支援・家計改善相談

生活の心配ごとや家計の見直しなどの相談

- 平日 / 9時～17時

### 身体障がい者補聴器相談

福祉課

- 7月5日(水) / 13時～14時 東別館 1階

### 母子・父子・寡婦相談

子育て支援課 ☎72-7480

ひとり親家族の悩み、児童の修学支援などの相談

- 月・火・木・金曜(祝日を除く)
- 第3土曜日(第1金曜までに要予約)
- 9時～16時半 あすてらす
- 匿名電話相談可

### こども家庭支援センター

☎72-7480

#### (家庭児童相談室)

児童(18歳未満)に関する相談(面談・電話) 匿名可

- 月～金曜(祝日を除く) / 9時～16時半

### 児童相談所虐待対応ダイヤル

☎189(無料)

児童虐待かも…と思ったらお電話ください

### 教育相談

学校教育課

- 月～金曜(祝日を除く) / 9時～16時半

面談相談 教育センター(二森435-1)

電話相談 ☎0120-73-7867

携帯電話からは ☎0942-73-1480

### 高齢者総合相談

地域包括支援センター ☎72-7551

高齢者に関する悩みや不安など

- 平日 8時半～17時 北別館 1階

### おごおり女性ホットライン

☎092-513-7337

DV、ハラスメント、仕事・地域・家庭などの相談

- 毎週月～金曜(祝日、12月29日～1月3日を除く)
- 10時～17時(電話相談)

7月休館日		一部利用制限している施設があります。詳しくは各施設へお問い合わせください。	
あすてらす(満天の湯以外) ☎72-6666 F72-6477	5水・12水・19水・26水	あすてらすサービスセンター ☎72-6666 F72-6477	1土・5水・8土・12水・15土 19水・22土・26水・29土
あすてらす「満天の湯」 ☎72-6377	5水・12水・19水・26水	みくにサービスセンター ☎ F75-3392	1土・8土・15土～17月祝 22土・29土・31月
あすてらす内プレイルーム ☎72-6666 F72-6477	11火～14金・19水	体育館 ☎27-5154	19水
生涯学習センター ☎73-2084 F73-5222	3月・10月・17月祝 24月・31月	運動公園 ☎75-2373 F75-2454	5水・12水・19水・20木 26水
文化会館 ☎72-3737 F72-3828	5水・12水・19水・26水	ポピーの里あじさか館 ☎ F73-3858	稲穂の里みはら館 ☎ F72-9038
図書館 ☎72-4319 F72-3501	5水・12水・19水・26水	緑の里くろつち会館 ☎ F73-2768	ひまわり館東野 ☎ F75-7066
人権教育啓発センター ☎ F80-1080	9日	のぞみがおか生楽館 ☎ F75-6607	ふれあい館三国 ☎ F75-3392
古代体験館おごおり ☎75-7555 F75-2777	16日・18火	小郡交流センター ☎ F72-2846	大原きぼうの森館 ☎ F42-6710
		16日・17月祝・31月	



# 広報 おごおり



西田 昌矢さん × 組坂 繁之さん

## 小郡市同和問題市民講演会対談 差別をなくし人権を確立するために

新聞連載「私は部落から逃げてきた」著者の西田昌矢さんとIMADR共同代表理事の組坂繁之さんの対談を通じ「人権」とは「差別」とは何かを学びます。

日時 **7月8日[土]** 入場 無料 申込 不要  
14時~16時(開場13時半)

会場 小郡市文化会館 大ホール

手話通訳・要約筆記 託児あり(要申込)

問 人権・同和教育課人権・同和教育係

☎72-2111

7月は同和問題啓発強調月間です

文化会館からのお知らせ

# サウンドアートと 音楽のコンサート

サウンドアートパフォーマンスで繰り広げる物語の世界を、素敵な音楽と共にお送りします。

日時 **8月19日[土]** / 14時開演

出演 吉本健太さん  
(サウンドアートアーティスト・イラストレーター)  
小林知加さん(アルパ)  
榊孝仁さん  
(ジャズドラマー・イベントクリエイター)

チケット料金 **全席自由**

大人 **1,000円**  
子ども **500円**(4歳から~中学生)  
※当日券は大人1,300円/子ども500円

チケット  
発売中

チケット取扱所

文化会館  
コミュニティセンター  
市役所売店



申問文化会館 ☎72-3737

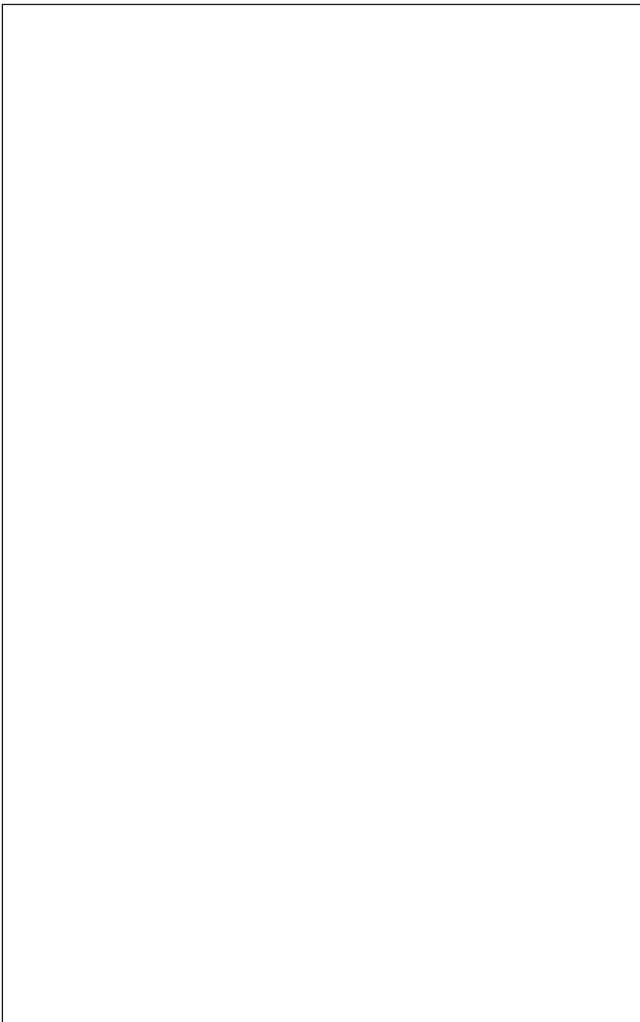

広告



広告

